

地球温暖化対策計画書

1 指定地球温暖化対策事業者の概要

(1) 指定地球温暖化対策事業者及び特定テナント等事業者の氏名

| 指定地球温暖化対策事業者 又は特定テナント等事業者の別 | 氏名（法人にあつては名称） |
|--------------------------------|---------------|
| 指定地球温暖化対策事業者 | 小田急電鉄株式会社 |
| 指定地球温暖化対策事業者 | 第一生命保険株式会社 |
| 特定テナント等事業者 | 株式会社ホテル小田急 |
| | |
| | |
| | |
| | |
| | |
| | |
| | |
| | |

(2) 指定地球温暖化対策事業所の概要

| | | | | | | | | | |
|-----------|--------|---|--------------------------------|----------------|------------|----------------|----------------|------------|----------------|
| 事業所の名称 | | 新宿小田急第一生命共同ビルディング | | | | | | | |
| 事業所の所在地 | | 東京都新宿区西新宿二丁目7番 | | | | | | | |
| 業種等 | 事業の業種 | 分類番号 | K69 | K_不動産業_物品賃貸業 | 不動産賃貸業・管理業 | | | | |
| | | 産業分類名 | 不動産賃貸業・管理業 | | | | | | |
| | 事業所の種類 | 主たる用途 | 事務所 | | | | | | |
| | | 用途別内訳 | 建物の延べ面積 (熱供給事業所にあつては熱供給先面積) | 前年度末 | 174,566.36 | m ² | 基準年度 | 174,566.19 | m ² |
| | | | 事務所 | 前年度末 | 78,277.20 | m ² | 基準年度 | 78,277.03 | m ² |
| | | | 情報通信 | 前年度末 | | m ² | 基準年度 | | m ² |
| | | | 放送局 | 前年度末 | | m ² | 基準年度 | | m ² |
| | | | 商業 | 前年度末 | | m ² | 基準年度 | | m ² |
| | | | 宿泊 | 前年度末 | 75,001.61 | m ² | 基準年度 | 75,001.61 | m ² |
| | | | 教育 | 前年度末 | | m ² | 基準年度 | | m ² |
| | | | 医療 | 前年度末 | | m ² | 基準年度 | | m ² |
| | | | 文化 | 前年度末 | | m ² | 基準年度 | | m ² |
| | | | 物流 | 前年度末 | | m ² | 基準年度 | | m ² |
| 駐車場 | 前年度末 | | 21,287.55 | m ² | 基準年度 | 21,287.55 | m ² | | |
| 工場その他上記以外 | 前年度末 | | m ² | 基準年度 | | m ² | | | |
| 事業の概要 | | <p>不動産の賃貸およびビル管理として、当該ビルを所有・管理している。</p> <ul style="list-style-type: none"> ・建物竣工 1980年08月 ・ホテル棟 地上28階～地下4階、客室数744室、宴会場20室、料飲施設11箇所 結婚式場、プール・ジム&エステ、駐車場(B1F～B3F) ・オフィス棟 地上26階～地下4階、4200人就業 地上1階が飲食、駐車場(B1F～B3F)、その他 事務所 | | | | | | | |
| 敷地面積 | | 14,344.00 m ² | | | | | | | |

(3) 担当部署

| | | |
|-------------|-----------|-------------------|
| 計画の 担当部署 | 名 称 | 小田急電鉄株式会社 ビル事業部 |
| | 電 話 番 号 等 | 03-3349-2442 |
| 公表の 担当部署 | 名 称 | 小田急電鉄株式会社 CSR・広報部 |
| | 電 話 番 号 等 | 03-3349-2504 |

(4) 地球温暖化対策計画書の公表方法

| | | |
|-------|-----------|-----------------------------------|
| 公表方法 | ホームページで公表 | アドレス： http://www.odakyu.jp/csr |
| | 窓 口 で 閲 覧 | 閲覧場所： |
| | | 所在地： |
| | | 閲覧可能時間 |
| | 冊 子 | 冊子名： |
| 入手方法： | | |
| そ の 他 | アドレス： | |

(5) 指定年度等

| | | | | | | | | | |
|--------------|------|----|-------------|------|---|---|---|--|---|
| 指定地球温暖化対策事業所 | 2009 | 年度 | 事業所の使用開始年月日 | 1980 | 年 | 8 | 月 | | 日 |
| 特定地球温暖化対策事業所 | 2009 | 年度 | | | | | | | |

2 地球温暖化の対策の推進に関する基本方針

新宿小田急第一生命共同ビルディングでは、環境対策について各種推進している。ホテル棟およびオフィス棟共通取組として、特に以下の3点について取り組む。

1. ホテル従業員、オフィステナントへの省エネ意識の高揚を図る
2. 省エネ機器の採用と検討（照明器具・OA機器・高圧電気設備など）
3. 省エネ委員・推進員による省エネ活動の実施（不要照明の消灯、空調温度の適正使用）

3 地球温暖化の対策の推進体制

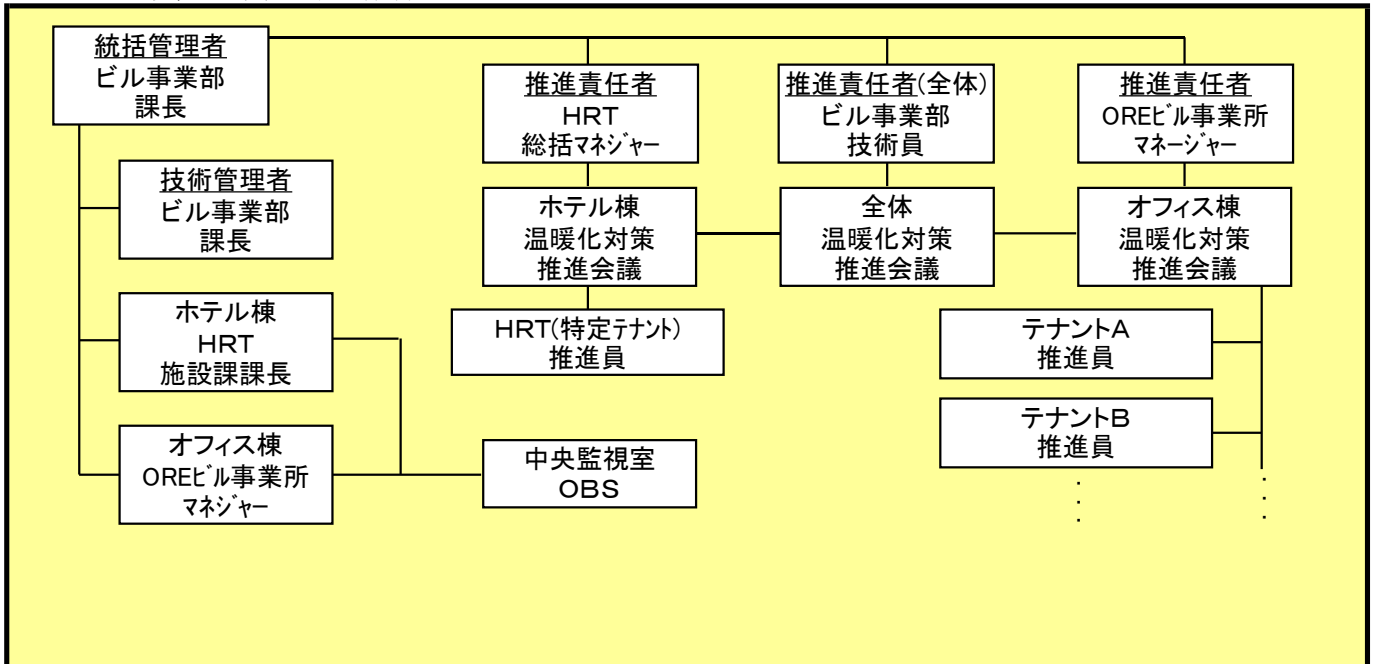

4 温室効果ガス排出量の削減目標（自動車に係るものを除く。）

(1) 現在の削減計画期間の削減目標

| 計画期間 | 2015 年度から 2019 年度まで | | | |
|---------|---------------------|--|----------|-----|
| 削減目標 | 特定温室効果ガス | 省エネ診断やエネルギー管理端末の蓄積データ等を活用して設備機器の最適化・効率化の追及をすると共に、設備機器更新時は、高効率機器の導入・検討する。また、ホテル従業員およびオフィステナント共に省エネ意識を高め、総量削減義務(15.0%)の削減を目指す。 | | |
| | 特定温室効果ガス以外の温室効果ガス | 上下水道の利用によるものである。トイレ改修工事で一部実施済であるが、引続き節水型衛生器具を導入する。また、ホテル従業員およびオフィステナントならびに清掃員に節水を呼びかけ、計画期間中に2%の削減を目指す。 | | |
| 削減義務の概要 | 基準排出量 | 23,830 t（二酸化炭素換算）/年 | 削減義務率の区分 | I-2 |
| | 排出上限量（削減義務期間合計） | 101,280 t（二酸化炭素換算） | 平均削減義務率 | 15% |

(2) 次の削減計画期間以降の削減目標

| 計画期間 | 2020 年度から 2024 年度まで | |
|------|---------------------|---|
| 削減目標 | 特定温室効果ガス | 施設改修、大型設備機器の更新時は、積極的に高効率・省エネ機器を導入し、基準排出量の15.0%以上の目標とする。 |
| | 特定温室効果ガス以外の温室効果ガス | 現在の削減期間同様の取組を継続し、総量削減義務以上の削減を目指す。 |

5 温室効果ガス排出量（自動車に係るものを除く。）

(1) 温室効果ガス排出量の推移

単位：t（二酸化炭素換算）

| | | 2015 年度 | 2016 年度 | 2017 年度 | 2018 年度 | 2019 年度 |
|---------------------------------------|--------------------------------------|---------|---------|---------|---------|---------|
| 特定温室効果ガス (エネルギー起源CO ₂) | | 20,045 | 19,095 | 19,218 | | |
| その他ガス | 非エネルギー起源 二酸化炭素 (CO ₂) | | | | | |
| | メタン (CH ₄) | | | | | |
| | 一酸化二窒素 (N ₂ O) | | | | | |
| | ハイドロフルオロカーボン (HFC) | | | | | |
| | パーフルオロカーボン (PFC) | | | | | |
| | 六ふっ化いおう (SF ₆) | | | | | |
| | 三ふっ化窒素 (NF ₃) | | | | | |
| 上水・下水 | | 189 | 178 | 166 | | |
| 合計 | | 20,234 | 19,273 | 19,384 | | |

(2) 建物の延べ面積当たりの特定温室効果ガス年度排出量の状況

単位：kg（二酸化炭素換算）/㎡・年

| | 2015 年度 | 2016 年度 | 2017 年度 | 2018 年度 | 2019 年度 |
|------------------------------|---------|---------|---------|---------|---------|
| 延べ面積当たり 特定温室効果ガス 年度排出量 | 114.8 | 109.4 | 110.1 | | |

6 総量削減義務に係る状況（特定地球温暖化対策事業所に該当する場合のみ記載）

(1) 基準排出量の算定方法

| | |
|---|-------------------------------|
| <input checked="" type="radio"/> 過去の実績排出量の平均値 | 基準年度：（ 2002年度、2003年度、2004年度 ） |
| <input type="radio"/> 排出標準原単位を用いる方法 | |
| <input type="radio"/> その他 | 算定方法：（ ） |

(2) 基準排出量の変更

| 前削減計画期間 | 2015年度 | 2016年度 | 2017年度 | 2018年度 | 2019年度 |
|---------|--------|--------|--------|--------|--------|
| 変更年度 | | | | | |

(3) 削減義務率の区分

| | |
|----------|-------|
| 削減義務率の区分 | I - 2 |
|----------|-------|

(4) 削減義務期間

| | |
|----------|----------|
| 2015年度から | 2019年度まで |
|----------|----------|

(5) 優良特定地球温暖化対策事業所の認定

| | 2015年度 | 2016年度 | 2017年度 | 2018年度 | 2019年度 |
|---------------|--------|--------|--------|--------|--------|
| 特に優れた事業所への認定 | | | | | |
| 極めて優れた事業所への認定 | | | | | |

(6) 年度ごとの状況

単位：t（二酸化炭素換算）

| | | 2015年度 | 2016年度 | 2017年度 | 2018年度 | 2019年度 | 削減義務期間合計 |
|----------|-----------------------------------|--------|--------|--------|--------|--------|----------|
| 決定及び予定の量 | 基準排出量(A) | 23,830 | 23,830 | 23,830 | 23,830 | 23,830 | 119,150 |
| | 削減義務率(B) | 15.00% | 15.00% | 15.00% | 15.00% | 15.00% | |
| | 排出上限量(C = $\Sigma A - D$) | | | | | | 101,280 |
| | 削減義務量(D = $\Sigma (A \times B)$) | | | | | | 17,870 |
| 実績 | 特定温室効果ガス排出量(E) | 20,045 | 19,095 | 19,218 | | | 58,358 |
| | 排出削減量(F = A - E) | 3,785 | 4,735 | 4,612 | | | 13,132 |

(7) 前年度と比較したときの特定温室効果ガスの排出量に係る増減要因の分析

| | | | |
|----------|--|---|-------------------------------|
| 増減要因 | <input type="checkbox"/> 削減対策 | <input type="checkbox"/> 床面積の増減 | <input type="checkbox"/> 用途変更 |
| | <input type="checkbox"/> 設備の増減 | <input checked="" type="checkbox"/> その他 | |
| 具体的な増減要因 | ホテル棟については、外国人旅行客の増加により客室稼働率も上昇したため、エネルギー使用量が増加した。 オフィス棟については、オフィス市況好調により入居率も上昇したため、エネルギー使用量が増加した。 | | |

7 温室効果ガス排出量の削減等の措置の計画及び実施状況（自動車に係るものを除く。）

| 対策 No | 対策の区分 | | 対策の名称 | 実施時期 | 備考 |
|----------|----------|----------------------------|-----------------------|-------|----------------|
| | 区分 番号 | 区分名称 | | | |
| | | 【特定温室効果ガス排出量の削減の計画及び実施の状況】 | | | |
| 1 | 130100 | 13_空気調和の管理 | 空調運転時間の見直し | 2009～ | ホテル棟、オフィス棟、共用部 |
| 2 | 130200 | 13_空気調和設備の効率管理 | 外気量の調整 | 2009～ | ホテル棟、オフィス棟 |
| 3 | 130200 | 13_空気調和設備の効率管理 | 設定温度の制限 | 2009～ | ホテル棟、オフィス棟、共用部 |
| 4 | 130300 | 13_換気設備の運転管理 | 駐車場排気ファン運転の見直し | 2009～ | 共用部 |
| 5 | 150200 | 15_照明設備の運用管理 | LED照明の導入 | 2010～ | ホテル棟、共用部 |
| 6 | 150200 | 15_照明設備の運用管理 | 高効率ランプの更新 | 2010～ | オフィス棟 |
| 7 | 160100 | 16_昇降機の運転管理 | エレベーターの更新 | 2014～ | ホテル棟 |
| 8 | 160200 | 16_建物の省エネルギー | 客室・宴会場他 窓ガラス断熱フィルムの施工 | 2012～ | ホテル棟 |
| 9 | | | | | |
| 10 | | | | | |
| 11 | | | | | |
| 12 | | | | | |
| 13 | | | | | |
| 14 | | | | | |
| 15 | | | | | |

7 温室効果ガス排出量の削減等の措置の計画及び実施状況（自動車に係るものを除く。）

| 対策 No | 対策の区分 | | 対策の名称 | 実施時期 | 備考 |
|----------|--|------|-------|------|----|
| | 区分 番号 | 区分名称 | | | |
| 16 | | | | | |
| 17 | | | | | |
| 18 | | | | | |
| 19 | | | | | |
| 20 | | | | | |
| 21 | | | | | |
| 22 | | | | | |
| 23 | | | | | |
| | 【その他ガス排出量の削減の計画及び実施の状況（その他ガス削減量を特定温室効果ガスの削減義務に充当する場合のみ記載）】 | | | | |
| 51 | | | | | |
| 52 | | | | | |
| 53 | | | | | |
| | 【排出量取引の計画及び実施の状況】 | | | | |
| 61 | | | | | |
| 62 | | | | | |
| 63 | | | | | |

8 事業者として実施した対策の内容及び対策実施状況に関する自己評価（自動車に係るものを除く。）

新宿小田急第一生命共同ビルディングは、ホテルとオフィスの異業種が入居するツインビルである。個々の環境への取組はもちろんのこと、特に共通する以下の3点について前年度同様に、ビル全体で取り組める目標を設定したことにより環境意識の向上が図れた。

1. ホテル従業員、オフィステナントへの省エネ意識の高揚を図る
営業上支障のない範囲で、年間を通じて照明の間引きや、時間別照明制御の見直しに取り組むと共に、これまで同様、空調機や昇降機の運用面の見直し（設定温度・運転時間）による運用を行った。
2. 省エネ機器の採用と検討（照明器具・OA機器・昇降機設備など）
照明器具のLED化を可能な範囲で積極的な導入を行うと共に、既存OA機器は省エネモードの設定や、OA機器更新時は低消費電力タイプに更新している。また、昇降機更新計画においては、省エネ機器を随時導入している。
3. 省エネ委員・推進員による省エネ活動の実施（不要照明の消灯、空調温度の適正使用）
省エネルギー委員や総務部などが中心となり、不要照明の消灯の実施。クールビズ・ウォームビズの実施による推奨温度を勘案した空調温度の設定。直近階の移動は階段使用など、委員や総務部などに限定せず、全員参加の省エネルギー活動を実施している。